Bulletin des Anciens et Amis de l'ECA
N°65 mai 2020

L'ÉcaLien

/site/aaeca74 - Aider - Transmettre - Partager

Notre page Facebook est « réactivée ! Voir page 4

Actifs malgré tout !

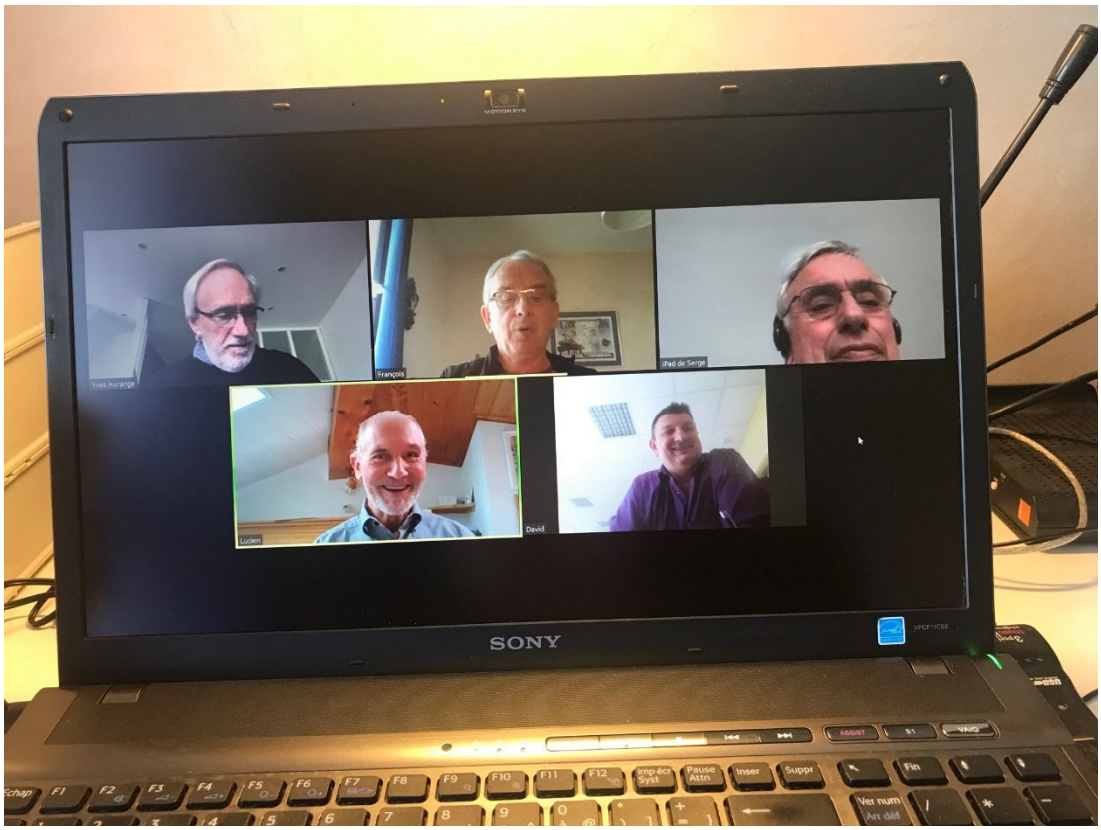

Yves, François, Serge, Lucien et David en téléconférence ! Le bureau au complet pour gérer notre association en période de confinement: Une distanciation physique mais pas sociale. Le contact est maintenu malgré tout !

En mode confinés !

Restez à la maison…nous ont rappelé nos dirigeants (et médecins, et journalistes, et les spécialistes, et le commun des mortels !), donc acte.
Nous voilà réunis par téléconférence depuis notre bureau familial, la barbe parfois présente, mais plein d'entrain !
Et demain ?
Notre bureau est en « standby » jusqu'en septembre, le temps de classer nos dossiers, d'écrire à l'image de Paul notre histoire d'Ecalien, d'ajuster nos paramètres Facebook …
Et la rentrée sera encore plus belle !

Annulation !

Tables rondes du 9 avril
Visite du centre horticole d'Annecy du 15 Avril
Journée conviviale du 20 juin

Ces 3 évènements de notre association ont été malheureusement annulés compte tenu des directives gouvernementales du « confinement ».

Notre lycée en mode confiné

Notre école est fermée mais pas inactive ! Entre les réunions avec l'Iseta, le travail administratif et les cours par vidéo, le personnel éducatif est à l'école du numérique.
Pas de cours présentiels (peut-être des ateliers alternatifs), une validation de l'année scolaire en notation continue…et un gros souci pour la direction : les stages entreprises auront-ils lieu ?

p2
- Le Mot du Président
- L'Agenda- Membres CA
- Adresses utiles

p3
- Histoire(s) d'élève

p4
- Page « Facebook »
- Le dossier ISETA-ECA
- Bulletin adhésion

Agenda

20/11	Assemblée Générale

A tous les membres

Un « trombinoscope » des anciens et amis de l'ECA est en cours de réalisation et est accessible sur notre site internet.
Pour ceux déjà « portraitisés » qui ne désirent pas être « visibles », ils peuvent nous envoyer un courriel.
Pour les autres…une photo peut nous être envoyée !

Conseil d'Administration

Bureau

Président : David Bado- 06.13.13.64.62
pbaelectricite@orange.fr
Vice Président : Serge Lacroix- 06.80.58.80.11
Sergelacroix@orange.fr
Secrétaire : Yves Aurange- 06.08.53.78.46
yvesaurange@gmail.com
Trésorier : Lucien Serain- 04.50.67.47.76
lucien@serain.net

Membres CA

Didier Demolis
ddfpt@lycee-eca.fr
François Faure- 06.83.31.49.23
francois.faure12@orange.fr
Louis Jacquemoud
louisjacquemoud@gmail.com
Louis Marin Lamelet
marin.bilout@gmail.com
Janine Moene- 04.50.60.01.60
jmoene@orange.fr
Paul Collet-
Paul.collet2@wanadoo.fr

Le site Internet de notre école :
http://www.lycee-eca.fr/
Adresse Courriel: lycée-eca@orange.fr
Pour les Anciens:
https://sites.google.com/site/aaeca74/
aaeeca74@gmail.com

Pour que vive notre association !
Pense à envoyer ta cotisation (2020 : 25 €) à l'adresse de l'amicale :
AA ECA Lycée technique privé ECA
2 RUE DES CARILLONS
74942 ANNECY LE VIEUX
Chèque libellé à l'ordre de l'AA ECA
Ou par virement sur le compte de l'amicale
IBAN :FR7618106000199393674505015

Mot du Président

David (Bado) est un ancien élève aujourd'hui chef d'entreprise d'électricité. Il préside notre association depuis novembre 2017.

Cher(e)s Ami(e)s,

C'est encore avec plus de plaisir que je pense à chacun d'entre vous.
J'espère que vous avez échappé « au bandit de grands chemins » qui affecte notre joli monde depuis quelques mois.

Cela nous enseigne encore plus, l'importance de l'amitié et de la solidarité.
La vie peut-être si riche et si fragile en même temps.
Notre tendance à reporter ou à remettre la visite à nos parents ou copains en pensant que nous aurons le temps Demain…
Ne déléguons plus au lendemain ce qui doit être fait aujourd'hui.
Pour une partie de la « plèbe » la prochaine journée n'existe plus.
Encore une fois, cet effarant constat de la dépense de sommes colossales à la recherche pour la destruction au détriment de la guérison.
Je suis bien triste qu'une poignée de main se transforme en coup de pied, si amical soit-il.
Le monde arrêté, nos entreprises et nos commerces stoppés nets en plein élan, nos écoles bloquées.
C'est une « drôle de guerre » invisible et sournoise, il nous faudra vaincre ensemble.
Le respect des règles est, et sera, la clef de la fin de cet inacceptable conflit.
Notre force et notre courage auront le dernier mot.
Comme d'habitude, nous aurons payé le prix fort.
Je n'ai pas les mots pour dévoiler ma tristesse devant ce théâtre d'opération.

Je vous souhaite à tous, une très bonne santé, prenez soin de vous et faites preuve de prudence.
Le malin veille et le match n'est pas gagné.
Nous avons suspendu la totalité de nos activités pour cette année.

L'exceptionnel travail réalisé par l'école pour les élèves a minimisé les risques de catastrophe scolaire.
L'extraordinaire dévouement des enseignants pour assurer la continuité des cours par visio-conférences a permis d'éviter les décrochages et à continuer à préparer nos jeunes et futurs diplômés.
« A cas exceptionnel, mesures exceptionnelles » et efficaces.
L'informatique a trouvé une vraie vocation à travers la communication.

Mes amis, au plaisir de vous revoir tous très vite et en bonne santé.
En attendant portez-vous bien !!!
CARPE DIEM

David

Histoire(s) d'élève

QUELQUES SOUVENIRS D'UN ANCIEN ELEVE…

C'est en septembre 1970 que j'ai franchi, pour la première fois, le portail de l'E.C.A. Au fait, y avait-il un portail ??? J'en doute.... A droite, un grand terrain de foot fauché de près, entouré d'une piste en cendrée sans un brin d'herbe (1). Au milieu, une zone en graviers qui servait de parking et de cour de récréation. - Comment pourrait-on envisager cela aujourd'hui ? - Au beau milieu trônait un énorme transformateur (superbe verrue !). A gauche, des préfabriqués, à usage de salles de classes, dans un état bien moyen (2). Au centre, le bâtiment principal (3) qui accueillait des ateliers et l'administration. En avançant plus loin dans la cour, on passait devant le « Folliet », devenu aujourd'hui atelier des C.A.P menuisier, et devant d'autres préfabriqués (4). Au premier contact, l'E.C. A montrait un décor pas très reluisant... Heureusement, à cette époque, les familles étaient moins sensibles au « look » ... Il est vrai aussi qu'on ne proposait pas encore de « Journées portes ouvertes » ... Et puis, au fond, derrière une haie, un autre petit terrain de foot. De là, belle surprise, on pouvait voir une étendue de campagne avec, pêle-mêle, plusieurs bâtiments cossus d'une ancienne ferme (5) qui hébergeaient des internes et des professeurs, mais aussi un préfabriqué, encore ! En sortant de ce bois, par un chemin, on longeait le pied de «la colline d'Annecy-le-Vieux » avec en point de mire le « C.A.R.D », petit bâtiment de classes et d'atelier (6). Et, enfin, sur le flanc de la colline, au bout d'un raidillon, une bâtisse imposante, le « nouvel internat » (7) abritant le réfectoire, qui avait été construit récemment et qui conservera ce nom pendant des décennies. Cette zone campagnarde adoucissait la première impression et rassurait, je pense, une population essentiellement rurale. Les marches imposées aux élèves entre les deux zones de l'Ecole contribuaient à leur apporter calme et apaisement. Elles marquaient le rythme des journées en séparant moments de travail et de détente...

J'entrai alors en seconde « technique ». Il y avait 2 sections, les 2Ta et les 2Tb, qui devaient accueillir une cinquantaine d'élèves au total, presque tous nouveaux. Une seule femme parmi nos professeurs, Marie-Claire Armand, elle enseignait l'anglais. Je garde d'elle un très bon souvenir. il y avait deux femmes enseignantes, seulement, à l'E.C.A. Parmi les professeurs, plusieurs étaient des anciens de l'Armée. Tous les enseignants des matières techniques étaient issus de l'industrie ou de l'artisanat. Pour ce qui est de la partie professionnelle pratique, nous avions une formation en tournage, une en fraisage, une en ajustage et une en soudure. Juste avant la rentrée avait été terminée la surélévation du bâtiment principal.
Pour cette raison, une bonne partie du rez de chaussée était encore vide de tout matériel. On y a même vu des voitures de profs garées !

Quant aux salles de l'étage, je n'ai pas le souvenir d'y être allé cette année-là. Elles n'existaient pas encore ! Par contre des professeurs y allaient souvent. En effet, tout l'aménagement de second-œuvre était assuré par les profs et bien souvent fabriqué dans les ateliers ! Ce qui fait que, parfois, il fallait qu'on se débrouille un peu entre nous... Les plus débrouillards aidant les autres. Ceci a d'ailleurs contribué à créer une bonne ambiance. En fin de seconde, j'ai choisi de m'orienter vers une première « F1 » : Fabrication mécanique. Pendant mes trois années, j'ai particulièrement apprécié les travaux effectués à l'atelier : Il s'agissait le plus souvent de fabrications d'outillage pour l'« auto-équipement» de l'Ecole . Quelle motivation et quelle fierté pour les élèves ! En première et terminale, l'atelier de mécanique, sous la direction de Bernard Charnay, fonctionnait comme une petite entreprise où chacun faisait un travail particulier tout en étant informé de celui des autres par des synthèses et des mises au point (parfois houleuses) quand le prof revenait... Et cela nous plaisait beaucoup, du fait qu'on était loin du cours magistral et qu'il fallait faire preuve d'autonomie. On ne voyait pas le temps passer. Ces situations professionnelles ont été déterminantes pour le choix de mon orientation future. Encore merci, Bernard.

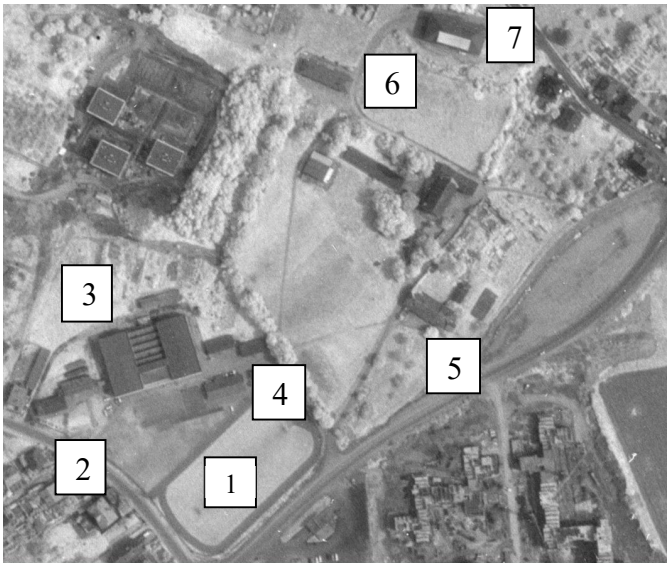

Le site de l'ECA en 1972

Il n'y a pas que dans les ateliers que les élèves étaient mis à contribution. M. Muliez, professeur d'éducation physique, ancien militaire au caractère bien trempé, avait pris en main la création et l'entretien des terrains de sport. La main-d'œuvre ne manquait pas... Il a été à l'origine du terrain de foot, de la pelouse, des poteaux, du tracé des lignes. Mais aussi de la piste en cendrée toujours parfaitement désherbée ainsi que de l'agencement du gymnase et du vestiaire qui occupaient alors une zone attribuée aujourd'hui à la menuiserie et à la métallerie. A ce sujet, une anecdote me revient : Ce jour-là, nous avions été vaccinés à l'infirmerie le matin. L'infirmière, Madame Chavatte, une dame très appréciée, nous avait recommandé de ne pas trop forcer avec le bras qui avait été piqué. L'après-midi, séance de « plein air » (ça s'appelait comme ça). M.Muliez avait programmé la plantation de bouleaux. On a bien ronchonné mais le programme ne fut pas changé du tout. Pelles, pioches, trous, arbres plantés. Et nous nous en sommes remis sans séquelles ! Vous pouvez encore admirer les bouleaux à l'extrémité EST du terrain de foot. Le rituel des séances de gymnastique mérite d'être évoqué : Dans le gymnase, à chaque début de séance, les élèves en file

Bernard Charnay dans l'atelier mécanique

Suite p.4

indienne passaient prendre un petit tapis, revenaient le déposer à leur place, repartaient chercher un bâton, revenaient le déposer à leur place, de même pour la balle lestée et l'haltère, etc. Le tout en silence bien sûr, entrecoupé toutefois des vociférations du prof : « On pose le bâton, on ne le laisse pas tomber !!!! Reprends-le, refais un tour !!! Bien souvent, les entorses au règlement entraînaient mon renvoi chez le Directeur, le Père Roubert, qui m'accueillait par un immuable « Qu'est-ce qu'il a fait celui-là ?» tout en s'emparant du petit billet rouge de retour en cours, et en le signant sans demander la moindre explication, à ma grande surprise, pour se débarrasser de moi au plus vite.

Ce M. Muliez, au verbe (très) haut était en fait un gars sympa et (très) patient à qui je regrette aujourd'hui d'avoir autant « cassé les pieds » ...
Autre participation : le balayage des salles de classes. A tour de rôle, les élèves étaient chargés du balayage des planchers des préfabriqués. On avait à notre disposition de la sciure imprégnée de parfum pour éviter de soulever la poussière. Mais plus on mettait de sciure, plus le balayage était difficile. Donc, le plus souvent, pas de sciure. J'ai le souvenir de plateaux de tables tels qu'il fallait souffler au début du cours pour ne pas en mettre plein les affaires. Bien souvent, en visitant une exposition aujourd'hui, j'ai une pensée pour le père Mure, qui enseignait le français. Il nous emmenait parfois à la M.J.C de Novel, pour nous montrer des expos qu'il nous commentait. Cela a représenté pour moi une réelle découverte et une ouverture sur la culture. Il venait aussi de temps en temps en cours avec un magazine et il faisait l'analyse d'un article. Méthode peu fréquente pour l'époque. Les mauvaises langues disaient que ça lui évitait de préparer des cours. On était bien loin des conditions et des exigences de nos jours. Cela ne nous a pas empêché de vivre des bons moments de camaraderie et de bien rire.

Paul Collet

Le « Groupe » Iseta-Eca est né !

Les anciens nous écrivent…

Daniel Revillard nous a adressé un petit mot : Humour ??? « Une équipe de choc sur le stade olympique de l'ECA- 1962 »

Au centre Claude Revillard. Et les autres ?

Facebook : une page pour notre association !

En plein confinement, le bureau s'est réuni le mercredi 29 avril par visio-conférence (Zoom).
Il a été décidé de relancer la page Facebook (créée en 2008 et restée en "hibernation") de notre association.
C'est l'occasion pour les anciens élèves, anciens professeurs et tous les amis de l'ECA, de partager leur actualité, leurs émotions, leurs souvenirs...et leurs "coups de gueule" !
Alors n'hésitez pas à publier sur le mur de notre école.
www.facebook.com/groups/39093660591/

Bulletin d'adhésion 2020 : 25 Euros		☐ Renouvellement ☐ 1ere Adhésion	
Nom, Prénom =			
Pour une première adhésion ou en cas de changement dans ta situation, complète les cases suivantes :			
Adresse =		Année sortie ECA =	
Code postal, Ville =		Tél. (dom.) =	
Adresse @mail =		Tél. (mobile) =	

Adresse de l'amicale :
AA ECA Lycée technique privé ECA
2 RUE DES CARILLONS
74942 ANNECY LE VIEUX

Chèque libellé à l'ordre de l'AA ECA
Ou par virement sur le compte de l'amicale
IBAN :FR7618106000199393674505015